

ROMÂNIA  
CONSILIUL JUDEȚEAN SATU MARE

HOTĂRÂREA Nr. 65 /1999

privind aprobarea organigramei, statului de funcții, regulamentului de organizare și funcționare, a fișelor de evaluare a posturilor Direcției Județene pentru Protecția Copilului și a Centrelor de plasament al copilului din județul Satu Mare

Consiliul Județean Satu Mare,

Având în vedere referatul nr. 2280/1999 al Direcției Județene pentru Protecția Copilului Satu Mare privind aprobarea organigramei, statului de funcții, regulamentului de organizare și funcționare, a fișelor de evaluare a posturilor Direcției Județene pentru Protecția Copilului și a Centrelor de plasament al copilului din județ,

În baza prevederilor art. 4, art. 6 și art. 46 din Ordonanța de Urgență a Guvernului nr. 26/1997 privind protecția copilului aflat în dificultate, republicată, art. 63, alin. 1, lit. b din Legea nr. 69/1991, și a Legii nr. 154/1998 privind sistemul de stabilire a salariilor de bază în sectorul bugetar, precum și art. 18 și următoarele din Hotărârea Guvernului României nr. 117/1999 pentru aprobarea Normelor metodologice și a măsurilor tranzitorii de aplicare a prevederilor Ordonanței de Urgență a Guvernului nr. 26/1997 privind protecția copilului aflat în dificultate, republicată,

În temeiul prevederilor art. 66 din Legea nr. 69/1991 privind administrația publică locală, republicată

**HOTĂRĂȘTE:**

*Art. 1.* Se aprobă organigrama Direcției Județene pentru Protecția Copilului și a Centrelor de plasament al copilului din județ, conform anexelor nr. 1/a și 1/b la prezenta.

*Art. 2.* Se aprobă statul de funcții al Direcției Județene pentru Protecția Copilului și a Centrelor de plasament din județ, conform anexelor nr. 2/a, 2/b, 2/c la prezenta.

*Art. 3.* Se aprobă regulamentul de organizare și funcționare al Direcției Județene pentru Protecția Copilului și a Centrelor de plasament, conform anexei nr. 3 la prezenta.

*Art. 4.* Se aprobă fișele de evaluare a posturilor Direcției Județene pentru Protecția Copilului, conform anexei nr. 4 la prezenta.

*Art. 5.* (1) Prezenta Hotărâre intră în vigoare începând cu data de 01.05.1999.

(2) Pe data intrării în vigoare a prezentei Hotărâri se abrogă Hotărârea nr. 15/1998, 48/1999 a Consiliului Județean Satu Mare.

*Art. 6.* Cu ducere la îndeplinire a prezentei se încredințează Direcția Județeană pentru Protecția Copilului Satu Mare.

29.04.1999

PREȘEDINTE,

Dr. Gheorghe Miclăuș



Contrasemnează  
SECRETAR.

Cornelia Bota

**LEGENDĂ**  
 → Relații de subordonare  
 — Relații de coordonare

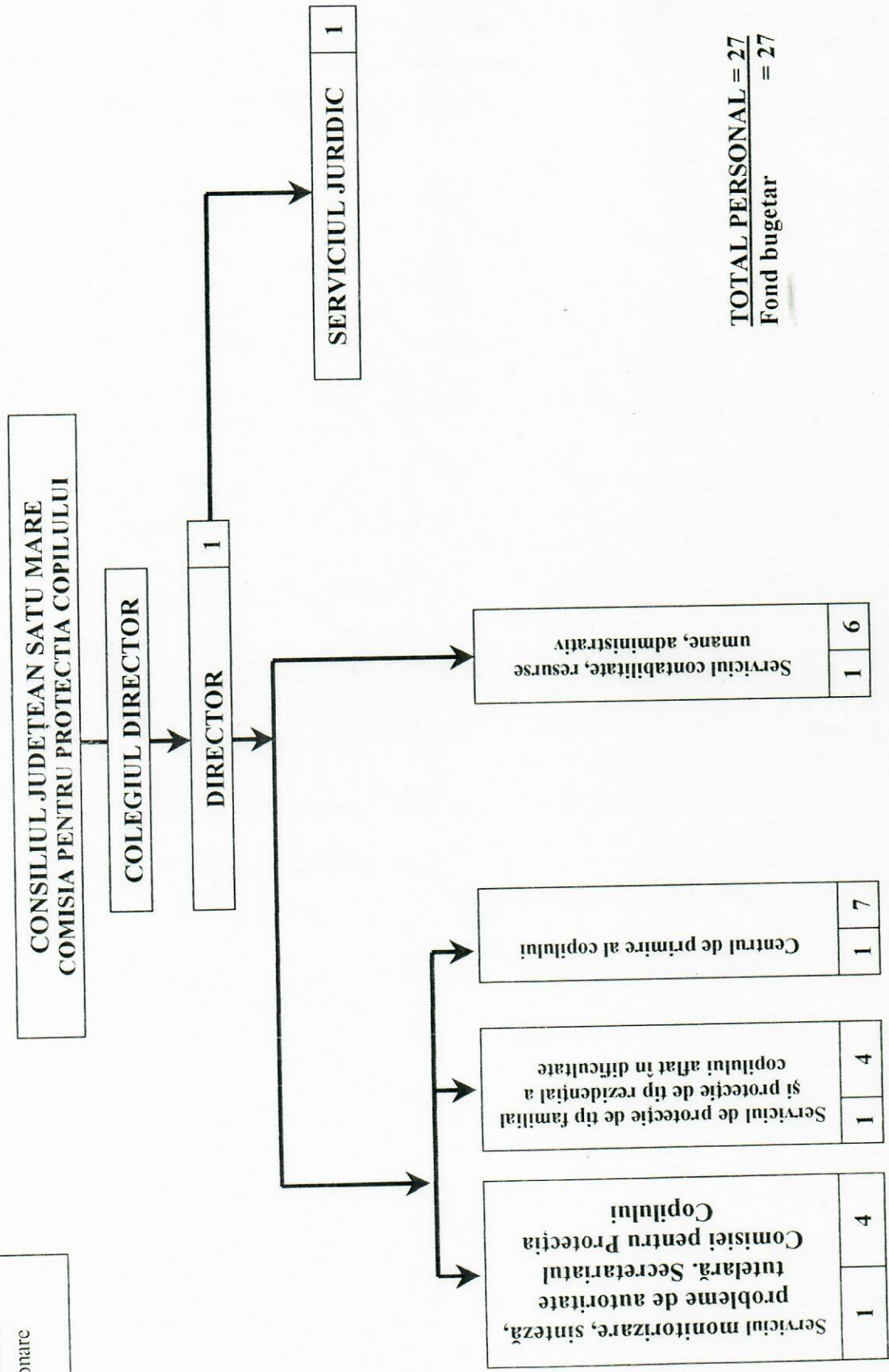

**TOTAL PERSONAL = 27**  
**Fond bugetar = 27**

**LEGENDĂ**

- Relații de subordonare
- Relații de coordonare

Anexa nr. 1/b  
la Hotărârea nr. 63 /1999  
a Consiliului Județean Satu Mare

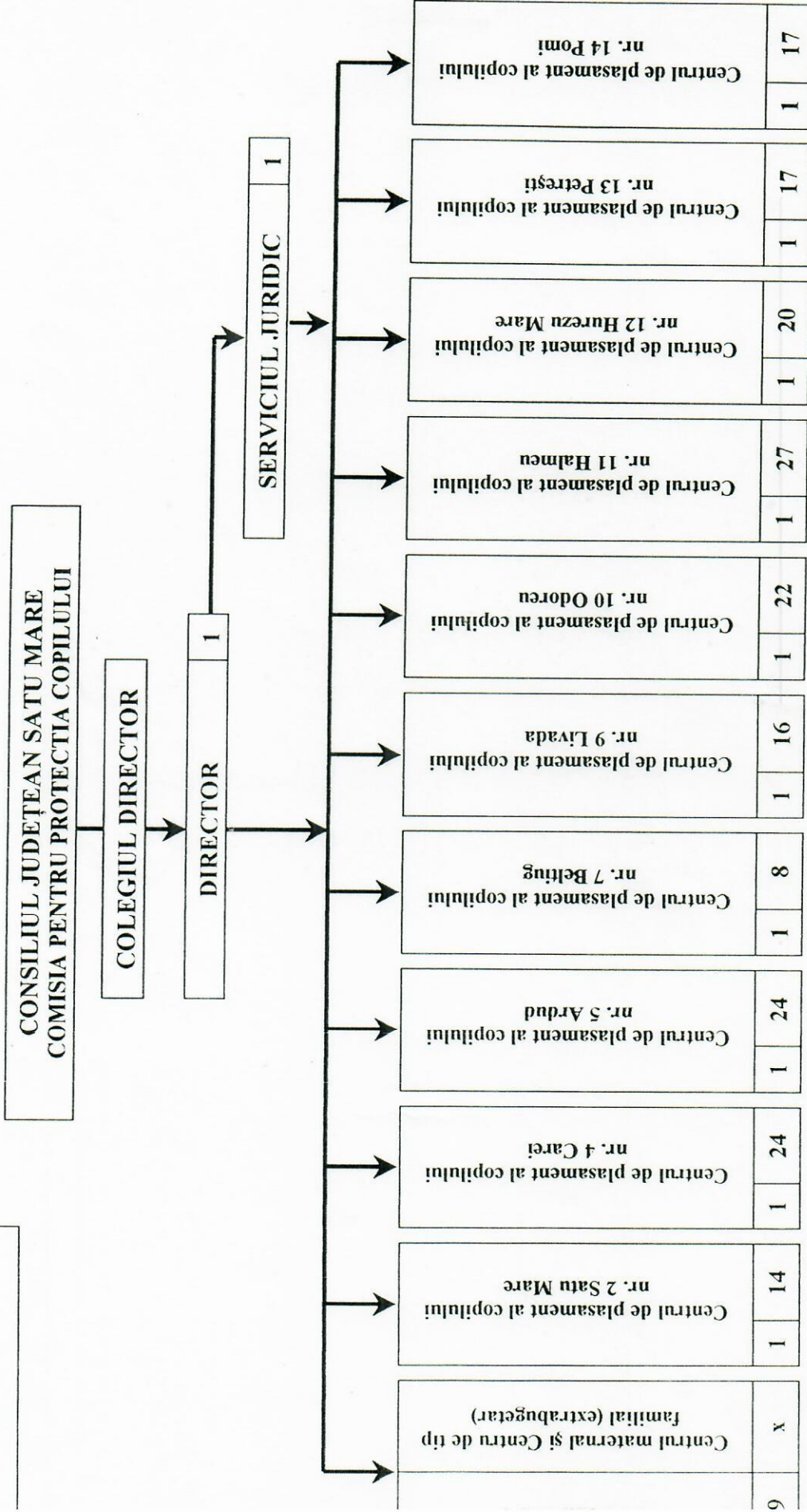

**TOTAL PERSONAL = 289**  
**Fond bugetar = 289**

**STAT DE FUNCTII**  
a Direcției Județene pentru Protecția Copilului

Nr. crt.	Funcția	Funcția de execuție	Studii	Grad, Treaptă profesională	Nr. posturi
<b>I.</b>	<b>Funcții de conducere</b>				
	Director	Inspector	S	IA	1
<b>II.</b>	<b>Serviciul juridic</b>				
	Consilier juridic	Consilier	S	III	1
<b>III.</b>	<b>Serviciul monitorizare, sinteză, probleme de autoritate tutelară. Secretariatul Comisiei pentru Protecția Copilului</b>				
	Șef serviciu	Inspector, referent	S, SSD	I	1
	Referent, inspector	Asistent social	S	I	1
	Referent	Informatician	SSD	I	1
	Referent	Secretarul Comisiei pentru Protecția Copilului	SSD	I	1
	Referent	Referent as. socială	SSD	I	1
<b>IV.</b>	<b>Serviciul protecție de tip familial și rezidențial a copilului aflat în dificultate</b>				
	Șef serviciu	Inspector, referent	S, SSD	I	1
	Referent	Referent as. socială	SSD	I	2
	Referent	Referent as. socială	M	II	2
<b>V.</b>	<b>Centrul de primire a copilului</b>				
	Șef centru	Inspector	S	II	1
	Referent	Referent as. socială	S	II	1
	Referent	Referent as. socială	M	I	1
	Referent	Referent as. socială	M	III	1
	Supraveghetor noapte	Supraveghetor	G	-----	3
	Îngrijitoare curățenie	Îngrijitoare	----	I	1
<b>VI.</b>	<b>Serviciul contabilitate, resurse umane, administrativ</b>				
	Șef serviciu	Inspector de specialitate, economist	S	IA	1
	Referent	Contabil	M	IA	1
	Referent	Inspector personal	SSD	IA	1
	Referent	Secretară	M	IA	1
	Administrator	Administrator	M	I	1
	Șofer	Șofer	Șc. prof	III	1
	Îngrijitor curățenie	Îngrijitor curățenie	----	I	1
<b>TOTAL PERSONAL</b>					<b>27</b>

PREȘEDINTE,

Dr. Gheorghe Miclăuș



Contrasemnează  
SECRETAR,

**Anexa nr. 2/b**  
la Hotărârea nr. 65 /1999  
a Consiliului Județean Satu Mare

**Stat de funcții**  
a Centrelor de plasament din județul Satu Mare finanțate din fondul bugetelor locale

Instituția	Număr de copii		Total posturi la data de:				Posturi reduse față de:		
	30.06.1998	20.04.1999	30.06.1998	01.09.1998	01.05.1999	30.06.1998	01.09.1998	Total	
	Centrul de plasament al copilului, din care:	<b>1602</b>	<b>941</b>	<b>725</b>	<b>435</b>	<b>289</b>	<b>290</b>	<b>146</b>	<b>436</b>
Centrul de plasament nr. 1 Satu Mare	276	177	202	171	90	31	81	112	
Centrul de plasament nr. 2 Satu Mare	121	64	46	25	15	21	10	31	
Centrul de plasament nr. 4 Carei	95	71	60	30	25	30	5	35	
Centrul de plasament nr. 5 Arduș	188	85	81	30	25	51	5	56	
Centrul de plasament nr. 7 Beltiug	86	38	31	17	9	14	8	22	
Centrul de plasament nr. 9 Livada	166	69	59	30	17	29	13	42	
Centrul de plasament nr. 10 Odoreu	68	62	47,5	26	23	21,5	3	24,5	
Centrul de plasament nr. 11 Halmeu	203	119	67	37	28	30	9	39	
Centrul de plasament nr. 12 Hurezu Mare	131	94	40,5	25	21	15,5	4	19,5	
Centrul de plasament nr. 13 Petrești	125	89	42	20	18	22	2	24	
Centrul de plasament nr. 14 Pomi	143	73	49	24	18	25	6	31	

**PRESIDENTE,**



**Dr. Gheorghe Miclăuș**

Contasemnează

**SECRETAR,**

**Cornelia Bota**

**STAT DE FUNCȚII**  
a Direcției Județene pentru Protecția Copilului  
finanțat din fonduri extrabugetare

Funcția	Funcția de execuție	Studii	Grad, Treaptă	Nr. posturi	Fundația care asigură finanțarea
Referent	Referent as. socială	S	III	2	Families Are Forever
Referent	Referent as. socială	SSD	III	1	Families Are Forever
Referent	Referent as. socială	M	III	1	Families Are Forever
Referent	Referent as. socială	M	Deb.	1	Families Are Forever
Referent	Referent as. socială	S	III	1	SERA
Referent	Referent as. socială	M	III	1	SERA
Referent	Referent as. socială	S	III	1	Bethany
Referent	Referent educator puericultor	SSD, M	IA	2	Concordia
Referent	Referent educator puericultor	SSD, M	I	4	Concordia
Referent	Referent as. socială (mamă socială)	M	III	10	Families Are Forever
Asistent maternal profesionist	Asist. maternal profesionist	M	III	2	Bethany
Asistent maternal profesionist	Asist. maternal profesionist	M	III	10	SERA
Asistent maternal profesionist	Asist. maternal profesionist	M	III	100	Posturi care vor fi finanțate din surse extrabugetare, fundații: Copii fericiți, Totul pentru Copiii Noștri, Thomas, Families Are Forever
Consilier juridic	Consilier juridic	S	IV	1	Totul pentru Copiii Noștri
<b>TOTAL</b>				<b>137</b>	

**REGULAMENT**  
**de organizare și funcționare a**  
**Direcției Județene pentru Protecția Copilului**

**Capitolul I. Dispoziții Generale.**

*Art. 1.* (1) Direcția Județeană pentru Protecția Copilului este serviciul public specializat organizat ca instituție publică de interes județean care funcționează în subordinea Consiliului Județean, cu personalitate juridică.

(2) Direcția Județeană pentru Protecția Copilului se înființează prin hotărâre a Consiliului Județean.

(3) Structura organizatorică, numărul de personal și bugetul direcției se aprobă prin hotărâre a Consiliului Județean, astfel încât funcționarea acestui serviciu să asigure îndeplinirea în mod corespunzător a atribuțiilor ce îi revin, precum și realizarea deplină și exercitarea efectivă a drepturilor copilului aflat în dificultate.

(4) Regulamentul de organizare și funcționare a direcției se aprobă prin hotărâre a Consiliului Județean.

*Art. 2.* Actele normative în baza cărora se organizează și funcționează Direcția sunt:

➤ art. 4 și 6 din Ordonanța de Urgență a Guvernului nr. 26/1997 republicată, privind protecția copilului aflat în dificultate;

➤ art. 18 și următoarele din Hotărârea Guvernului României nr. 117/1999 pentru aprobarea Normelor metodologice și a măsurilor tranzitorii de aplicare a prevederilor Ordonanței de Urgență a Guvernului nr. 26/1997 privind protecția copilului aflat în dificultate, precum și a Metodologiei de coordonare a activităților de protecție și de promovare a drepturilor copilului la nivel național.

*Art. 3.* (1) Direcția Județeană pentru Protecția Copilului are un patrimoniu propriu, format din bunurile mobile și imobile din dotare, procurate din fondurile puse la dispoziție de către Consiliul Județean și bunurile provenite din donații și sponsorizări, în condițiile legii.

(2) Din patrimoniul Direcției Județene pentru Protecția Copilului fac parte centrele de primire a copilului și centrele de plasament, rezultate din preluarea prin transfer și transformarea leagănelor și caselor de copii, potrivit art. 46 din Ordonanța de urgență nr. 26/1997, republicată, privind protecția copilului aflat

**Art. 4.** Finanțarea cheltuielilor de organizare și funcționare a Direcției Județene pentru Protecția Copilului se face din bugetul județului.

**Art. 5.** Direcția Județeană pentru Protecția Copilului are calitatea de ordonator secundar de credite, are cont în bancă și dispune sub proprie responsabilitate de mijloacele materiale și financiare, puse la dispoziție de Consiliul Județean sau din alte surse.

**Art. 6.** (1) În afara fondurilor alocate de la bugetul județului, Direcția județeană pentru Protecția Copilului va putea primi fonduri sau alte bunuri, din partea organismelor neguvernamentale, române sau străine, din partea unor donatori independenți, agenți economici cu capital de stat sau privat, precum și sponsorizări, în condițiile legii.

(2) Bunurile primite ca donație sau sponsorizare, în condițiile prevăzute la alin. (1), vor fi evidențiate într-un cont special și vor fi folosite cu respectarea normelor financiar-contabile în vigoare.

**Art. 7.** (1) Direcția va avea ștampilă proprie, de formă rotundă, cu următorul conținut: „Consiliul Județean Satu Mare, Direcția Județeană pentru Protecția Copilului”.

(2) Antetul documentelor și corespondenței Direcției Județene pentru Protecția Copilului va avea același conținut ca propria ștampilă.

## **Capitolul II. Structura Organizatorică.**

**Art. 8.** (1) Conducerea direcției se asigură de director și de colegiul director.

(2) Structura organizatorică necesară pentru asigurarea funcționării direcției este următoarea:

a) Serviciul de monitorizare, sinteză, strategii și probleme de coordonare a activității autorităților administrative publice locale în domeniul protecției drepturilor copilului și al autorității tutelare. Secretariatul Comisiei pentru Protecția Copilului

b) Serviciul juridic și contencios

c) Serviciul economic ,financiar-contabil, resurse umane și administrativ

d) Serviciul de protecție de tip familial și protecție de tip rezidențial.

e) Centrul de primire al copilului

(3) În vederea asigurării protecției speciale de care se bucură copiii aflați în dificultate, în exercitarea și realizarea drepturilor lor, consiliul județean poate aproba organizarea și altor servicii suplimentare în cadrul structurii organizatorice a direcției și asigură încadrarea personalului corespunzător pentru structura organizatorică.



**Art. 9.** (1) Postul de director al direcției se ocupă prin concurs sau, după caz, prin examen, în condițiile legii.

(2) Candiđații pentru ocuparea postului de director al direcției trebuie să fie absolvenți cu diplomă de licență ai învățământului universitar de lungă durată sau absolvenți ai învățământului postuniversitar de lungă durată, în domeniul științelor socio-umane, juridice, administrative sau economice.

(3) Comisia de examinare se numește de președintele consiliului județean. Din comisia de examinare care verifică îndeplinire condițiilor de participare la concurs și competența profesională a candidaților pentru ocuparea postului de director fac parte, în mod obligatoriu, câte un reprezentant al Departamentului pentru Protecția Copilului și al Departamentului pentru Administrația Publică Locală. Președintele comisiei este secretarul consiliului județean.

(4) Concursul constă în mod obligatoriu și din prezentarea și susținerea unui referat cuprinzând analiza sistemului de protecție a copilului aflat în dificultate din județ, precum și propuneri de restructurare sau, după caz, de dezvoltare a acestui sistem.

**Art. 10.** (1) Colegiul director al direcției este compus din director, directorul economic și șefii serviciilor din cadrul direcției. Președintele colegiului director este secretarul consiliului județean.

(2) Direcția are un director adjunct, șeful serviciului prevăzut la art. 4, alin. 2, pct. 3 este directorul economic.

**Art. 11.** (1) Directorul direcției asigură conducerea executivă a acesteia și răspunde de buna ei funcționare în îndeplinirea atribuțiilor ce îi revin. În exercitarea atribuțiilor ce îi revin, directorul emite dispoziții.

(2) Directorul reprezintă direcția în relațiile cu autoritățile și instituțiile publice, cu persoanele fizice și juridice din țară și din străinătate, precum și în justiție.

(3) Directorul îndeplinește, în condițiile legii, următoarele atribuții principale:

a) este vicepreședintele comisiei și reprezintă serviciul public specializat pentru protecția copilului în relațiile cu aceasta;

b) asigură executarea hotărârilor comisiei;

c) exercită atribuțiile ce revin serviciului public specializat pentru protecția copilului în calitate de persoană juridică;

d) exercită funcția de ordonator de credite al serviciului public specializat pentru protecția copilului;

e) întocmește proiectul bugetului propriu al serviciului public specializat pentru protecția copilului și contul de încheiere a exercițiului bugetar, pe care le supune avizării colegiului director și aprobării consiliului județean;

f) elaborează proiectele strategiilor anuale, pe termen mediu și lung, de restructurare, organizare și dezvoltare a sistemului de protecție a copilului aflat în dificultate, inclusiv a serviciilor de sprijin

dezvoltarea copilului, pe care le prezintă pentru avizare colegiului director, apoi comisiei;

g) elaborează proiectele rapoartelor generale privind activitatea de protecție a copilului aflat în dificultate, stadiul implementării strategiilor prevăzute al lit. f) și propunerile de măsuri pentru îmbunătățirea acestei activități, pe care le prezintă spre avizare colegiului director și apoi comisiei;

h) aprobă statul de personal al serviciului public specializat pentru protecția copilului; numește și eliberează din funcție personalul din cadrul serviciului public specializat pentru protecția copilului, potrivit legii; elaborează și propune spre aprobare colegiului director statul de funcții al serviciului public specializat pentru protecția copilului;

i) controlează activitatea personalului din cadrul serviciului public specializat pentru protecția copilului și aplică sancțiuni disciplinare acestui personal;

j) constată contravențiile și aplică sancțiunile prevăzute la art. 41 din Ordonanța de urgență a Guvernului nr. 26/1997, republicată.

(4) Directorul îndeplinește și alte atribuții prevăzute de lege sau stabilite prin hotărâre a consiliului județean.

(5) În absența directorului, atribuțiile acestuia se exercită de directorul adjunct, desemnat prin dispoziție a directorului, în condițiile stabilite de prezentul regulament de organizare și funcționare al direcției.

**Art. 12.** (1) Organizarea, funcționarea și atribuțiile colegiului director se stabilește prin prezentul regulament.

(2) Colegiul director se întrunește în ședință ordinară trimestrial, la convocarea directorului, precum și în ședință extraordinară, ori de câte ori este necesar, la cererea directorului sau a directorului adjunct.

(3) La ședințele colegiului director pot participa, fără drept de vot, membrii comisiei, președintele consiliului județean și consilierii județeni, precum și alte persoane invitate de membrii colegiului director.

(4) Colegiul director are următoarele atribuții principale:

a) analizează și controlează activitatea serviciului public specializat pentru protecția copilului; propune directorului măsurile necesare pentru îmbunătățirea activităților serviciului public specializat pentru protecția copilului;

b) avizează proiectul bugetului propriu al serviciului public specializat pentru protecția copilului și contul de încheiere a exercițiului bugetar;

c) avizează proiectele strategiilor și rapoartelor elaborate de directorul serviciului public specializat pentru protecția copilului, potrivit art. 7, alin. (3) lit. f) și g); avizul este consultativ;

d) propune consiliului județean modificarea structurii organizatorice și a regulamentului de organizare și funcționare ale serviciului public specializat pentru protecția copilului, precum și rectificarea bugetului

e) hotărăște asupra înstrăinării mijloacelor fixe din patrimoniul serviciului public specializat pentru protecția copilului, altele decât bunurile imobile, prin licitație publică, organizată în condițiile legii;

f) hotărăște asupra concesiunii sau închirierii de bunuri sau servicii de către serviciul public specializat pentru protecția copilului, prin licitație publică organizată în condițiile legii;

g) aprobă statul de funcții și salarizarea personalului serviciului public specializat pentru protecția copilului, cu încadrarea în resursele financiare alocate de consiliul județean, în condițiile legii.

(5) Colegiul director îndeplinește și alte atribuții stabilite de lege sau prin hotărâre a consiliului județean.

(6) Ședințele consiliului director se desfășoară în prezența a cel puțin două treimi din numărul membrilor săi și a președintelui. În exercitarea atribuțiilor ce îi revin colegiul director adoptă hotărâri, cu votul majorității membrilor.

**Art. 13.** Serviciul de monitorizare, sinteză, strategii și probleme de coordonare a activităților autorităților administrației publice locale în domeniul protecției drepturilor copilului și a autorității tutelare. Secretariatul Comisiei pentru Protecția Copilului are următoarele atribuții principale:

a) dezvoltă proiecte de strategie județeană pentru restructurarea, organizarea și dezvoltarea sistemului de protecție a copilului;

b) coordonează, susține și supervizează activitatea autorităților locale în ceea ce privește activitatea de protecție a copilului;

c) monitorizează, analizează și evaluează situația la nivel județean privind copiii în situație de risc și urmărește modul de respectare a drepturilor copiilor;

d) colectează și centralizează ( baza de date ) toate informațiile și datele privitoare la copiii în dificultate;

e) asigură coordonarea logistică pentru scopurile protecției copilului împreună cu Direcția de Sănătate Publică și serviciile sanitare, Inspectoratul Școlar și serviciile acestuia, Inspectoratul Teritorial pentru Handicapați și serviciile furnizate de acesta, precum și cu alte autorități;

f) asigură legătura cu ONG-urile, organizează și păstrează o bază de date cu activitățile și experiența ONG-urilor și face recomandări în ceea ce privește managementul ONG-urilor prestatoare de servicii;

g) asigură legătura cu alte Direcții județene și cu Departamentul pentru Protecția Copilului;

h) coordonează activitatea de sensibilizare a opiniei publice și de colectare de fonduri. Pentru aceste scopuri specifice acest serviciu va asigura:

- coordonarea eforturilor restului echipei în aceste activități;
- promovarea de materiale publicitare și informative;
- legături cu mass media;
- organizarea de întâlniri, ateliere de lucru, seminarii, alte evenimente publice;

- dezvoltarea unor strategii și organizarea de acțiuni de colectare de fonduri;
- i) asigură serviciul administrativ și de secretariat al comisiei;
- j) va îndeplini orice alte atribuții stabilite prin Regulamentul de Organizare și Funcționare.

**Art. 14.** Serviciul juridic și contencios are următoarele atribuții principale:

a) face toate demersurile necesare pentru clarificarea situației juridice a copilului, inclusiv înregistrarea ulterioară a nașterii copilului, în vederea identificării unei soluții permanente pentru protecția copilului, reintegrarea în familia naturală sau, după caz, adopția;

b) sesizează autoritatea legală competentă cu privire la problema declarării legale a abandonului, în conformitate cu prevederile legale;

c) acordă Centrelor de plasament, la cerere, asistență juridică specializată în îndeplinirea atribuțiilor sale, în conformitate cu legea;

d) identifică familii sau persoane apte să adopte copii înregistrați la Comitetul Român pentru Adopții, acordă asistență juridică acestor familii sau persoane în rezolvarea cererilor de adopție, în conformitate cu legea;

e) exercită dreptul de a administra bunurile copiilor dați în adopție, conform art. 10, alin. 5 și 6 din ordonanța de urgență a Guvernului nr. 26/1997 republicată, în colaborare cu serviciul economic, administrativ și financiar-contabil;

f) îndeplinește și alte atribuții stabilite în fișa postului și Regulamentul de Ordine Interioară.

**Art. 15.** Serviciul de protecție de tip familial și protecție de tip rezidențial al copilului are următoarele atribuții principale:

a) asigură aplicarea deciziilor adoptate de comisie; urmărește și supervizează modul de aplicare a acestor decizii;

b) identifică familii sau persoane în a căror îngrijire poate fi dat copilul, rudele - până la gradul al patrulea inclusiv - având prioritate;

c) identifică, evaluează și formează persoane care pot deveni asistenți maternali, conform legii, și supervizează activitatea acestora;

d) acordă asistență și sprijin material sau financiar persoanelor care au copii în îngrijire, pentru a asigura dezvoltarea armonioasă a acestora;

e) acordă asistență materială și financiară sau sprijin părinților copiilor în dificultate, pentru a pregăti reintegrarea copiilor în mediul familial;

f) supraveghează familiile și persoanele care au copii în îngrijire pe toată durata măsurii de protecție, ca și părinții copiilor în dificultate, după reintegrarea acestora în mediul familial;

g) pregătește integrarea sau reintegrarea copilului în familia

copii și părinți, în spațiul special amenajat și cu asistența unui personal specializat; în acest scop sunt organizate, în cadrul direcției, centre de formare și sprijin în vederea integrării copiilor și a reintegrării lor în familie;

h) verifică și reevaluează la interval de cel puțin 3 luni, circumstanțele relative la protecția copiilor și propune comisiei, după caz, menținerea, modificarea sau revocarea măsurii;

i) identifică copiii care pot fi protejați prin adopție, conform legii, de pe zona teritorial-administrativă de care aparține și prezintă, în termen de 5 zile de la data identificării, date pertinente asupra identității și informații privind situația lor președintelui comisiei sau adjunctului său, pentru comunicarea mai departe către Comitetul Român pentru Adopții;

j) identifică familiile sau persoanele care doresc să adopte, de pe zona teritorial-administrativă de care aparține; evaluează condițiile materiale și garanțiile morale pe care aceștia le prezintă și face propuneri către comisie privind oportunitatea încredințării în vederea adopției a copiilor către familiile sau persoanele apte să adopte; înaintează cererile de adopție ale familiilor sau persoanelor către Comitetul Român pentru Adopții, împreună cu dosarul familiei sau persoanei, în termen de 5 zile de la atestare;

k) sprijină familiile sau persoanele, atestate ca apte să adopte, în vederea adoptării copiilor și face propuneri CPC competente; supraveghează aceste familii sau persoane pe toată perioada cât le sunt încredințați copiii în vederea adopției, conform legii; asigură transmiterea cererilor de adopție către Comitetul Român pentru Adopții, în conformitate cu legea;

l) identifică familii sau persoane care îndeplinesc condițiile pentru adopție a copiilor adoptabili, acordă asistență specializată acestor familii sau persoane pentru rezolvarea cererilor lor, în conformitate cu legea;

m) urmărește evoluția copiilor adoptabili pe zona teritorial-administrativă de competența sa, de către instanță, precum și relațiile dintre acești copii și părinții lor adoptivi, pe o perioadă de cel puțin 2 ani de la încuviințarea adopției de către instanță; prezintă rapoarte asupra acestor aspecte CPC, trimestrial sau la cererea acesteia; sprijină părinții adoptivi în îndeplinirea obligației lor de a informa copilul că a fost adoptat, de îndată ce vârsta și gradul de maturitate a copilului o permite;

n) asigură dezvoltarea armonioasă și mediu familial potrivit pentru copiii încredințați sau plasați; în acest scop, în cadrul SPSPDC sunt organizate și funcționează centre de plasament de tip familial și centre de plasament pentru copii cu nevoi speciale și are ca activități:

- evaluări regulate ale copiilor din instituțiile rezidențiale;
- menținerea contactului cu familia naturală sau lărgită;

- identificarea copiilor din instituțiile rezidențiale care pot fi protejați în familii de încredințare sau plasament, sau care pot fi adoptați.
- o) întocmește raportul de anchetă socială a copilului în dificultate și propune comisiei stabilirea unei măsuri de protecție sau după caz educativă pentru copil
- p) îndeplinește orice alte atribuții stabilite în ROI

**Art. 16.** Serviciul economic, financiar-contabil, resurse umane și administrativ îndeplinește următoarele atribuții principale:

- a) întocmește documentele justificative pentru orice operație care afectează instituția
- b) înregistrează în contabilitate operațiunile efectuate
- c) efectuează inventarierea patrimoniului unității
- d) întocmește lunar bilanța contabilă
- e) efectuează controlul asupra operațiunilor patrimoniale
- f) furnizează și păstrează informații cu privire la situația patrimoniului
- g) respectă procedurile standard de înregistrare în contabilitate
- h) asigură înregistrarea cronologică și sistematică a operațiilor patrimoniale
- i) stabilirea totalului sumelor debitoare și creditoare și a soldului final al fiecărui cont
- j) prezentarea situației patrimoniului (venituri și cheltuieli)
- k) asigură concordanța între conturile sintetice și conturile analitice (prin intermediul bilanței de verificare )
- l) înregistrează plățile și încasările zilnice, în registrul de casă
- m) înregistrează operațiunile specifice fiecărui cont în fișa contului
- n) întocmește statele de plată
- o) calculează impozitele și taxele către stat
- p) calculează indemnizațiile de boală, de odihnă, drepturile financiare ale angajaților
- q) efectuează orice altă operațiune financiar contabilă impusă de funcționarea conform legii a direcției
- r) dactilografiază toate documentele (anchete sociale, adrese etc.) necesare direcției în limba română sau limba engleză.
- s) ține evidența corespondenței direcției în registrul de intrare-ieșire a documentelor
- t) îndrumă și dă informații prin telefon precum și persoanelor care se prezintă la direcție pentru rezolvarea problemelor curente
- u) ține evidența deplasărilor personalului
- v) asigură traducerea discuțiilor cu diferite persoane străine care vizitează și colaborează cu direcția
- w) asigură traducerea documentelor și a materialelor de specialitate

x) răspunde de deținerea și completarea corectă în conformitate cu legislația în vigoare a dosarelor de personal pentru fiecare angajat al direcției

y) completează la zi înscrierile în cărțile de muncă

z) întocmește toate situațiile de personal lunare, trimestriale, anuale sau ori de câte ori este nevoie

aa) organizează concursuri pentru ocuparea posturilor libere din statul de funcții

bb) întocmește fișele posturilor pentru angajații direcției; face propuneri și modifică fișele posturilor ori de câte ori buna desfășurare a activității o cere

cc) întocmește fișele de apreciere anuale ale angajaților

dd) ține condica de prezență și răspunde de completarea acesteia de către tot personalul

ee) întocmește pontajele lunare pentru angajați

ff) ține evidența programărilor pentru concediile de odihnă și a zilelor libere luate pentru orele lucrate peste program

gg) întocmește procesele - verbale la ședințele angajaților

hh) aprovizionează cu materiale de funcționare necesare bunei funcționări a activității direcției

ii) aprovizionează cu alimente și alte materiale de uz gospodăresc

jj) răspunde de magazia direcției, atât în privința materialelor de funcționare cât și produselor destinate copiilor în situații de risc, obținute din donații și sponsorizări

kk) aprovizionează direcția cu obiecte de inventar și mijloace fixe

ll) ține evidența foilor de parcurs și întocmește F.A.Z.-urilor

mm) participă la comisiile de inventariere a mijloacelor fixe și a obiectelor de inventar

**Art. 17.** Centrul de primire al copilului este organizat ca serviciu în cadrul direcției și îndeplinește următoarele atribuții principale:

a) internează pe o perioadă determinată (30 zile) copii cu vârste între 3 -18 ani care :

b) în lipsa părinților nu pot fi îngrijiți în propria familie și nici nu există posibilitatea de a fi adăpostiți la alte familii sau la alte persoane până la luarea unei măsuri de protecție

c) minorii găsiți fără justificare în late localități decât cele de domiciliu (fugiți din centrele de plasament sau de la domiciliu), rătăciți, vagabondând, cerșind, până la încredințarea lor celor obligați la întreținere

d) întocmește cu ajutorul specialiștilor direcției ancheta socială

e) face demersurile pentru obținerea actelor de identitate pentru copii ocrotiți

f) lucrează și ține sub observație minorii ocrotiți

- h) sprijină familiile pentru obținere unor drepturi pentru copii
- i) stabilește și menține legătura cu Primăriile , Poliția , Direcția de sănătate publică, I.Ș.J, Serviciul de stare civilă și Autoritate tutelară
- j) întocmește fișa personală a minorului, care va fi periodic verificată și actualizată
- k)colaborează cu specialiști în domeniu pentru a acționa în interesul asistatului

### **Capitolul III. Atribuțiile Direcției.**

*Art. 18.* Direcția Județeană pentru Protecția Copilului îndeplinește următoarele atribuții principale:

- a) elaborează proiectele strategiilor anuale, pe termen mediu și lung, referitoare la restructurarea, organizarea și dezvoltarea sistemului de protecție a copilului aflat în dificultate din unitatea sau, după caz, subdiviziunea administrativ-teritorială în care funcționează;
- b) asigură implementarea strategiilor prevăzute la pct. a), potrivit atribuțiilor ce îi revin, după aprobarea acestora de către comisie și adoptarea lor de consiliul județean, întocmind proiecte detaliate pentru realizarea măsurilor prevăzute de aceste strategii;
- c) coordonează, sprijină și controlează, la cererea comisiei, activitatea autorităților administrației publice locale din județ în domeniul protecției drepturilor copilului;
- d) monitorizează și analizează situația copiilor aflați în dificultate din unitatea sau, după caz, subdiviziunea administrativ-teritorială în care funcționează, respectarea și realizarea drepturilor lor; asigură centralizarea și sintetizarea acestor date și informații;
- e) colaborează cu serviciile publice descentralizate ale ministerelor și ale celorlalte organe de specialitate ale administrației publice centrale din județ, în vederea identificării situațiilor deosebite care apar în activitatea de protecție a copilului aflat în dificultate, a cauzelor apariției acestor situații și a stabilirii măsurilor ce se impun pentru îmbunătățirea acestei activități;
- f) identifică copiii aflați în dificultate de pe teritoriul județului și pregătește stabilirea măsurilor de protecție a acestora;
- g) întocmește raportul referitor la ancheta psihosocială a copilului aflat în dificultate și propune comisiei stabilirea unei măsuri de protecție sau, după caz, a unei măsuri educative pentru copil;
- h) determină poziția copilului capabil de discernământ cu privire la măsura propusă, asigurând cunoașterea de către copil a situației sale de drept și de fapt;
- i) acordă copilului capabil de discernământ asistență și sprijin în exercitarea dreptului său la libera exprimare a opiniei;
- j) depune diligențele necesare pentru clarificarea situației juridice a



identificării unei soluții cu caracter permanent pentru protecția copilului - reintegrarea în familia naturală sau, după caz, adopția;

k) sesizează instanța judecătorească competentă pentru declararea judecătorească a abandonului de copii, în condițiile legii;

l) acordă comisiei, la cererea acesteia, asistență juridică de specialitate pentru îndeplinirea atribuțiilor ce îi revin, potrivit legii;

m) asigură aplicarea hotărârilor comisiei; urmărește și supraveghează modul de aplicare a acestor hotărâri;

n) identifică familii sau persoane cărora să le poată fi încredințat sau dat în plasament copilul, cu prioritate printre rudele acestuia, până la gradul al patrulea inclusiv;

o) identifică, evaluează și pregătește persoane care pot deveni asistență maternali profesioniști, în condițiile legii, și supraveghează activitatea acestora; încheie contracte individuale de muncă cu asistenții maternali profesioniști;

p) acordă asistență și sprijin familiilor sau persoanelor care au primit în plasament sau în încredințare copii, pentru asigurarea dezvoltării armonioase a acestora;

nn) acordă asistență și sprijin părinților copilului aflat în dificultate, pentru a pregăti revenirea acestuia în mediul său familial;

oo) supraveghează familiile și persoanele care au primit în încredințare sau în plasament copii, pe toată durata acestei măsuri, precum și părinții copilului aflat în dificultate, după revenirea acestuia în mediul său familial;

pp) pregătește integrarea sau reintegrarea copilului în familia sa naturală, într-o familie substitutivă temporară sau în familia adoptivă, după caz, inclusiv prin asigurarea unor spații special amenajate și a mijloacelor necesare pentru contactul personal și nemijlocit al copilului cu părinții săi; în acest scop, în cadrul serviciului public specializat pentru protecția copilului se organizează și funcționează centre de pregătire și sprijinire a reintegrării sau integrării copilului în familie;

qq) verifică și reevaluează, cel puțin o dată la 3 luni, împrejurările legate de plasamentul sau de încredințarea copilului și propune comisiei, după caz, menținerea măsurii de protecție stabilite, modificarea sau revocarea acesteia;

rr) acordă asistență și sprijin de urgență părinților copilului, urmărind dacă aceștia își pot asuma responsabilitățile și dacă își îndeplinesc obligațiile cu privire la copil, astfel încât să prevină apariția situațiilor ce pun în pericol securitatea și dezvoltarea copilului; în acest scop, în cadrul serviciului public specializat pentru protecția copilului se organizează și funcționează centre maternale, centre de îngrijire de zi, centre de consiliere și sprijin pentru părinți, servicii de monitorizare, asistență și sprijin al femeii gravide predispuse să își abandoneze copilul, centre de îngrijire și recuperare de zi pentru copilul cu handicap;

ss) acționează pentru prevenirea abandonului copiilor prin planning

funcționează servicii de prevenire a abandonului copilului prin planning familial și prin educație contraceptivă;

tt) identifică copiii care pot fi protejați prin adopție, în condițiile legii, de pe teritoriul județului său și prezintă președintelui comisiei sau unuia dintre vicepreședinți, în termen de 5 zile de la data identificării, datele de identitate și alte informații pertinente referitoare la situația acestora, spre a fi comunicate Comitetului Român pentru Adopții;

uu) identifică familiile sau persoanele care doresc să adopte copii de pe teritoriul județului, evaluează condițiile materiale și garanțiile morale pe care acestea le prezintă și face propuneri comisiei cu privire la eliberarea atestatului de familie sau persoană aptă să adopte copii; transmite cererile de adopție ale acestor familii sau persoane Comitetului Român pentru Adopții, însoțite de atestatul de persoană sau familie aptă să adopte copii, în termen de 5 zile de la eliberarea acestuia;

vv) sprijină familiile sau persoanele atestate ca apte să adopte copii pentru a le fi încredințați copii în vederea adopției și face propuneri comisiei competente în acest sens; supraveghează aceste familii sau persoane pe perioada încredințării copilului în vederea adopției, în condițiile legii; asigură transmiterea cererilor de încredințare în vederea adopției Comitetului Român pentru Adopții, în condițiile legii;

ww) identifică familii sau persoane potrivite pentru adopția copiilor aflați în evidența Comitetului Român pentru Adopții, acordă asistență de specialitate acestor familii sau persoane pentru soluționarea cererilor de încuviințare a adopției, în condițiile legii;

xx) urmărește evoluția copiilor adoptați de pe teritoriul județului, precum și a relațiilor dintre aceștia și părinții lor adoptivi, pe o perioadă de cel puțin 2 ani de la încuviințarea adopțiilor pe care le-au sprijinit; prezintă rapoarte comisiei cu privire la aceste aspecte, trimestrial sau la cererea acesteia; sprijină părinții adoptivi ai copilului în îndeplinirea obligației de a-l informa pe acesta că este adoptat, de îndată ce vârsta și gradul de maturitate ale copilului o permit;

yy) exercită dreptul de a administra bunurile copilului încredințat, în condițiile art. 10 alin. (5) și (6) din Ordonanța de urgență a Guvernului nr. 26/1997, republicată;

zz) asigură dezvoltarea armonioasă, precum și mediul familial corespunzător pentru copiii pe care i-a primit în plasament sau în încredințare; în acest scop, în cadrul serviciului pentru probleme de protecție de tip rezidențial a copilului din cadrul serviciului public specializat se organizează și funcționează centre de plasament și centre de plasament pentru copilul cu handicap sever aflat în dificultate;

aaa) asigură asistență și sprijin persoanelor care sunt încredințate serviciului public specializat pentru protecția copilului și dobândesc capacitatea deplină de exercițiu, dacă își continuă studiile, cel mult până la împlinirea vârstei de 26 de ani; în acest scop, acordă acestor persoane asistență de specialitate, precum și sprijin pentru definitivarea studiilor și

bbb) asigură măsurile necesare pentru protecția în regim de urgență a copilului aflat în dificultate, inclusiv pentru plasamentul copilului în regim de urgență; în acest scop, în cadrul serviciului public specializat pentru protecția copilului se organizează și funcționează centre de primire a copilului și centre de asistență și sprijin pentru readaptarea psihologică a copilului cu probleme psihosociale;

ccc) pregătește luarea măsurilor educative pentru copilul care a săvârșit o faptă prevăzută de legea penală, dar nu răspunde penal; în acest scop, asigură îngrijirea și supravegherea copiilor care au săvârșit o faptă prevăzută de legea penală și, după caz, sunt plasați în regim de urgență, în cadrul unor spații amenajate, până la clarificarea situației lor juridice; acordă asistență juridică și de specialitate acestor copii;

ddd) asigură și urmărește aplicarea măsurilor educative stabilite de comisie; în acest scop, în cadrul serviciului public specializat pentru protecția copilului se organizează și funcționează servicii de orientare, supraveghere și sprijinire a reintegrării sociale a copilului delicvent, centre rezidențiale de reeducare pentru copilul delicvent, precum și institute medico-educative pentru protecția copilului delicvent cu nevoi speciale;

eee) controlează modul în care sunt respectate drepturile copilului aflat în dificultate în familia naturală, substitutivă sau adoptivă, precum și în cadrul centrelor de plasament sau al celorlalte centre organizate pentru asigurarea protecției copilului aflat în dificultate, copilului delicvent sau pentru prevenirea situațiilor care pun în pericol securitatea și dezvoltarea copilului și ia măsuri pentru prevenirea sau înlăturarea oricăror abuzuri;

fff) controlează modul în care sunt respectate și se aplică hotărârile comisiei;

ggg) controlează activitatea organismelor private autorizate care desfășoară activități în domeniul protecției copilului aflat în dificultate pe teritoriul unității sau, după caz, al subdiviziunii administrativ-teritoriale în care funcționează, prin personalul de specialitate împuternicit de comisie;

hhh) asigură serviciile administrative și de secretariat ale comisiei;

iii) colaborează cu organismele private autorizate care desfășoară activități în domeniul protecției copilului aflat în dificultate, cu organismele neguvernamentale cu activități în domeniul protecției drepturilor copilului sau cu agenții economici, având posibilitatea să încheie convenții de colaborare cu aceștia, să le concesioneze bunuri sau servicii, precum și să închirieze bunuri sau servicii ale acestora prin licitație organizată în condițiile legii;

jjj) ia măsuri pentru popularizarea dispozițiilor legale interne și internaționale în domeniul protecției drepturilor copilului și pentru sensibilizarea opiniei publice cu privire la situația copiilor aflați în dificultate;

kkk) colaborează cu serviciile publice specializate pentru protecția copilului din județe și din sectoarele municipiului București, în vederea îndeplinirii atribuțiilor ce îi revin;

lll) elaborează, trimestrial sau la cererea comisiei, proiectele rapoartelor generale privind activitatea de protecție a copilului aflat în dificultate, stadiul implementării strategiilor aprobate de comisie și adoptate de consiliul județean și propunerile de măsuri pentru îmbunătățirea acestor activități.

#### **Capitolul IV. Statutul Salariaților.**

*Art. 19.* (1) Salariații Direcției Județene pentru Protecția Copilului au calitatea de funcționari publici și se supun dispozițiilor legale privind statutul funcționarului public.

(2) Prin Regulamentul de ordine interioară al direcției se vor stabili și alte drepturi și obligații ale salariaților direcției

*Art. 20.* Organigrama și statul de funcțiuni se aprobă anual de către Consiliul Județean.

*Art. 21.* (1) Salarizarea personalului se face potrivit nivelurilor de salarizare prevăzute în statele de funcții.

(2) Salariații direcției vor beneficia și de alte facilități ce se acordă personalului din unitățile de asistență socială.

*Art. 22.* Numirea și eliberarea din funcție a directorului se face de către consiliul județean, la propunerea motivată a secretarului consiliului județean sau după caz a Departamentului pentru Protecția Copilului, iar angajarea personalului Direcției se face de către directorul Direcției în condițiile legii.

*Art. 23.* Contractul de muncă a personalului Direcției Județene pentru Protecția Copilului se încheie pe perioadă nedeterminată.

*Art. 24.* Personalul Direcției Județene pentru Protecția Copilului are obligația să manifeste solicitudine și obiectivitate în relațiile cu familiile, cu copiii, cu persoanele adulte și cu bătrânii, să soluționeze cu maximă operativitate și cu competență atribuțiile stabilite prin fișa postului.

#### **CAPITOLUL V - Dispoziții finale.**

*Art. 25.* În conformitate cu art. 31 din Ordonanța de Urgență nr 26/1997, directorul Direcției Județene pentru Protecția Copilului face parte de drept din

*Art. 26.* Controlul financiar și de gestiune privind mijloacele financiare în administrarea patrimoniului Direcției Județene pentru Protecția Copilului se va face de către Serviciul de control financiar al Consiliului Județean.

*Art. 27.* Acordarea de ajutoare în bani, în bunuri provenite din donații, sponsorizări și din alte surse, unor familii sau copii, aflați în dificultate, se va face prin dispoziția directorului Direcției Județene pentru Protecția Copilului la propunerea și pe baza anchetelor sociale întocmite de asistenții sociali ai Direcției.

*Art. 28.* Serviciul de control financiar al Consiliului Județean va verifica periodic evidența banilor și bunurilor obținute din donații și sponsorizări și legalitatea utilizării acestora.

*Art. 29.* Salariaților Direcției le sunt aplicabile dispozițiile Codului Muncii și celorlalte acte normative care reglementează raporturile de muncă din instituțiile publice .

*Art. 30.* Prezentul Regulament se completează cu prevederile Normelor Metodologice privind aplicarea Ordonanței de Urgență nr. 26/1997 și a altor dispozițiilor legale în materie.

## REGULAMENT de organizare și funcționare a centrelor de plasament

### Capitolul I. Dispoziții Generale.

*Art. 1.* Centrul de plasament este așezământul de tip rezidențial prin care se asigură protecția unui copil, atunci când acesta este lipsit temporar sau definitiv de mediul său familial sau care, în propriul său interes superior, nu poate fi lăsat în acest mediu, până la găsirea unei familii de plasament, adoptive sau până la reintegrarea acestuia în familia naturală.

*Art. 2.* Centrul de plasament funcționează în cadrul Direcției Județene pentru Protecția Copilului, fără personalitate juridică, cu o conducere operativă proprie, evidență financiar-contabilă separată, cont în bancă, funcționând ca ordonator terțiar de credite.

*Art. 3.* Patrimoniul centrului de plasament este alcătuit din patrimoniul transferat de la fosta casă de copii (leagăn), în condițiile legii, care își păstrează destinația de organizare și desfășurare a activității de protecție a copilului aflat în dificultate.

*Art. 4.* Actele juridice în baza cărora se organizează și funcționează centrul de plasament sunt:

- art. 9, 12 alin. 2 și 46 din Ordonanța de urgență a Guvernului nr. 26/1997, republicată, privind protecția copilului aflat în dificultate;
- Hotărârea Consiliului Județean Satu Mare nr. 62/1998;
- Hotărârea Guvernului nr. 117/1999 privind aprobarea Normelor metodologice și a măsurilor tranzitorii de aplicare a prevederilor Ordonanței de Urgență a Guvernului nr. 26/1997 privind protecția copilului aflat în dificultate.

### Capitolul II. Obiectivele și Principiile de Funcționare.

*Art. 5.* Centrul de plasament urmărește protecția copilului aflat în dificultate pe o perioadă determinată, de regulă un an, până la găsirea unei familii de plasament, adoptive sau reintegrarea copilului în familie.

*Art. 6.* Centrul de plasament funcționează în baza următoarelor principii:

- a) să ofere condițiile materiale necesare dezvoltării armonioase a copilului, pe perioada existenței măsurii de încredințare sau plasament al copilului;

b) dezvoltarea sau integritatea fizică sau morală a copilului să nu fie periclitată;

c) să asigure creșterea și educarea copilului într-un mediu de tip familial corespunzător;

d) să ofere asistență și sprijin părinților copilului pentru a pregăti revenirea acestuia în familie;

e) să ofere spații special amenajate în cadrul centrului, mijloacele necesare pentru contactul personal și nemijlocit al copilului cu părinții săi;

f) să monitorizeze într-un registru special legăturile copilului cu familia;

g) să verifice și să reevalueze, cel puțin o dată la 3 luni, împrejurările legate de încredințarea sau plasamentul copilului pe baza anchetelor sociale solicitate de la primăriile de unde provin copiii;

h) să notifice direcției orice modificare intervenită în legătură cu persoana copilului și a familiei sale.

### **Capitolul III. Servicii Oferite și Beneficiarii.**

**Art. 7.**(1) Protecția copilului aflat în dificultate se asigură în centrele de plasament prin măsurile de încredințare sau plasament, măsuri ce sunt stabilite de către Comisia pentru Protecția Copilului.

(2) Prin copil aflat în dificultate se înțelege acel copil a cărui dezvoltare sau integritate fizică sau morală este periclitată.

**Art. 8.** (1) Protecția copilului prin încredințarea acestuia unui centru de plasament se hotărăște de comisie pe baza rapoartelor și propunerilor direcției, dacă sunt îndeplinite următoarele condiții:

a) părinții copilului sunt decedați, necunoscuți, puși sub interdicție, declarați judecătorește morți ori dispăruți;

b) nu a fost instituită tutela;

c) copilul a fost declarat abandonat prin hotărâre judecătorească rămasă definitivă;

d) instanța judecătorească nu a hotărât încredințarea copilului unei familii sau persoane, în condițiile legii;

e) dacă nu există familii sau persoane corespunzătoare cărora să le fie încredințate copilul.

(2) În condițiile de la alin. (1), măsura încredințării durează până în momentul în care copilul poate fi încredințat unei familii sau persoane corespunzătoare ori până la încredințarea în vederea adopției.

**Art. 9.** (1) Centrul de plasament unde a fost încredințat copilul are față de acesta drepturile și obligațiile ce revin părinților cu privire la persoana lui.

(2) Pe durata încredințării domiciliul copilului este la centrul de plasament

**Art. 10.** Plasamentul copilului într-un centru de plasament se hotărăște de comisie, pe baza rapoartelor și propunerilor direcției, dacă sunt îndeplinite următoarele condiții:

a) dacă securitatea, dezvoltarea sau integritatea morală a copilului sunt periclitate în familie din motive independente de voința părinților, la cererea acestora, a unuia dintre ei sau a unei rude a copilului până la gradul IV inclusiv;

b) dacă nu există familii sau persoane corespunzătoare la care copilul să poată fi dat în plasament.

**Art. 11.** (1) Părinții copilului își mențin drepturile și obligațiile față de acesta, pe toată durata plasamentului, cu excepția acelor care sunt incompatibile cu aplicarea acestei măsuri.

(2) Centrul de plasament care a primit în plasament un copil este obligat să îi asigure acestuia îngrijirea și condițiile necesare dezvoltării sale armonioase. Acordul părinților pentru efectuarea actelor obișnuite, necesare îndeplinirii acestei obligații sau înlăturării oricărei situații urgente care pune în pericol securitatea, dezvoltarea sau integritatea morală a copilului, este prezumat. Pe durata plasamentului domiciliul copilului este la centrul de plasament.

(3) Părinții au dreptul să mențină un contact permanent și nemijlocit cu copilul, pe toată durata plasamentului. Ei au dreptul să viziteze copilul, în condițiile legii, precum și dreptul să corespundeze cu acesta. Părinții pot să viziteze copilul la sediul centrului de plasament numai cu acordul șefului de centru și în prezența unui reprezentant al centrului.

**Art. 12.** Plasamentul copilului în regim de urgență într-un centru de plasament se decide de Direcția Județeană pentru Protecția Copilului prin dispoziția directorului general, dacă sunt îndeplinite următoarele condiții:

a) părinții copilului, sau unul dintre aceștia, pun în pericol securitatea, dezvoltarea sau integritatea morală a copilului prin executarea în mod abuziv a drepturilor părintești sau prin neglijența gravă în îndeplinirea obligațiilor de părinte;

b) copilul este găsit lipsit de supraveghere sau este părăsit de părinți, în condițiile de la lit. a).

**Art. 13.** (1) Încredințarea sau plasamentul copilului într-un centru de plasament poate dura cel mult până la dobândirea capacității depline de exercițiu de către acesta.

(2) La cererea copilului, cu aprobarea comisiei, acesta poate rămâne în centrul de plasament și după dobândirea capacității depline de exercițiu, dacă își continuă studiile, dar fără a depăși vârsta de 26 de ani.



#### **Capitolul IV. Statutul angajaților.**

*Art. 14.* (1) Salariați centrului de plasament au calitatea de funcționari publici și se supun dispozițiilor legale privind statutul funcționarului public.

(2) Prin regulamentul de ordine interioară a fiecărui centru se vor stabili drepturile și obligațiile tuturor salariaților.

*Art. 15.* Organigrama și statul de funcții se aprobă anual de către Consiliul Județean Satu Mare la propunerea Direcției Județene pentru Protecția Copilului.

*Art. 16.* (1) Salarizarea personalului centrului de plasament se face potrivit nivelelor de salarizare din statul de funcțiuni, în condițiile legii salarizării bugetarilor.

(2) Salariați centrului de plasament vor beneficia de facilitățile ce se acordă personalului din unitățile de asistență socială.

*Art. 17.* (1) Numirea și eliberarea din funcție a conducerii centrului de plasament se face de directorul general al Direcției Județene pentru Protecția Copilului.

(2) Angajarea personalului centrului de plasament se face de către Direcția Județeană pentru Protecția Copilului, pe baza de concurs sau examen organizat potrivit dispozițiilor legale.

*Art. 18.* Contractele de muncă ale salariaților centrului de plasament vor fi încheiate pe o perioadă nedeterminată, cu o perioadă de probă de 90 de zile, pentru șeful de centru și 30 de zile pentru personalul de specialitate și auxiliar.

*Art. 19.* Nerespectarea confidențialității informațiilor pe care le obțin în exercitarea atribuțiilor de serviciu, pretinderea ori primirea de foloase necuvenite de către salariații centrului de plasament, atrage sancționarea acestora, în condițiile legii.

#### **Capitolul V. Dispoziții Finale.**

*Art. 20.* Salariați centrului de plasament sunt obligați să respecte prevederile prezentului regulament.

*Art. 21.* Salariați centrului de plasament răspund material, civil, administrativ pentru faptele săvârșite dacă fapta nu constituie infracțiune.

*Art. 22.* Controlul financiar și de gestiune, utilizarea mijloacelor financiare și administrarea patrimoniului centrului de plasament se face de către

**Art. 23.** (1) Șeful centrului de plasament, în cazul unei abateri disciplinare a salariaților din subordinea sa, poate aplica următoarele sancțiuni:

- a) mustrare;
- b) avertisment;
- c) diminuarea salariului cu 5 - 10%, pe o perioadă de 1-3 luni.

(2) Celelalte sancțiuni disciplinare nu pot fi aplicate decât de directorul general al Direcției Județene pentru Protecția Copilului.

**Art. 24.** Prevederile prezentului regulament se completează cu alte acte normative în vigoare privind protecția copilului aflat în dificultate.

**Art. 25.** Prezentul regulament intră în vigoare începând cu data de 01.05 1999 1999.